



RENCANA STRATEGIS KECAMATAN CAMPLONG

**KABUPATEN SAMPANG
TAHUN 2019-2024**

**PEMERINTAH KABUPATEN SAMPANG
2021**

BAB I PENDAHULUAN

1.1 Latar Belakang

Rencana Strategis yang selanjutnya disebut Renstra Perangkat Daerah merupakan dokumen perencanaan jangka menengah yang memuat tujuan, sasaran, program, dan kegiatan pembangunan dalam rangka pelaksanaan Urusan Pemerintahan Wajib dan/atau Urusan Pemerintahan Pilihan sesuai dengan tugas dan fungsi setiap Perangkat Daerah, yang disusun berpedoman kepada RPJMD dan bersifat indikatif.

Sesuai amanat Permendagri Nomor 86 Tahun 2017 pasal 15, Perangkat Daerah menyusun Renstra Perangkat Daerah. Dalam rangka penyusunan Renstra Perangkat Daerah sebagaimana dimaksud Perangkat Daerah melakukan koordinasi, sinergi dan harmonisasi yang berpedoman pada dokumen perencanaan daerah maupun dokumen terkait lainnya.

Renstra Perangkat Daerah berfungsi untuk mengklarifikasikan secara eksplisit visi dan misi Bupati yang tertuang dalam RPJMD, kemudian menerjemahkan secara strategis, sistematis, dan terpadu ke dalam tujuan, strategi, kebijakan, dan program prioritas pembangunan daerah serta tolok ukur pencapaiannya. Renstra dapat membantu dalam mengungkapkan tujuan dan mengidentifikasi langkah-langkah menuju tercapainya tujuan tersebut, serta menciptakan fokus dan kemampuan organisasi terhadap perubahan internal dan eksternal.

Rencana Strategis (Renstra) Kecamatan Camplong Tahun 2019 – 2024, adalah dokumen perencanaan Kecamatan Camplong Kabupaten Sampang untuk periode 5 (lima) tahun, yakni tahun 2019 sampai dengan 2024. Rencana Strategis Kecamatan Camplong Kabupaten Sampang ini disusun dengan maksud menyajikan gambaran rinci tentang rencana kerja 5 (lima) tahunan dari penjabaran Rencana Pembangunan Jangka Menengah Kabupaten Sampang 2019 – 2024.

Dokumen perencanaan ini diharapkan mampu menjaga konsistensi dan komitmen pelaksanaan pemerintahan dan pembangunan daerah serta mengoptimalkan implementasi program / kegiatan dalam rangka pencapaian Visi Kabupaten Sampang 2019 – 2024 yaitu : **“Sampang Hebat Bermartabat ”**

1.2 Landasan Hukum

Landasan hukum merupakan penjelasan tentang undang-undang, peraturan pemerintah, Peraturan Daerah, dan ketentuan peraturan lainnya yang mengatur tentang struktur organisasi, tugas dan fungsi, kewenangan Perangkat Daerah, serta pedoman yang dijadikan acuan dalam penyusunan perencanaan dan penganggaran Perangkat Daerah. Adapun landasan hukum yang digunakan dalam penyusunan Renstra Kecamatan Camplong Tahun 2019-2024 adalah sebagai berikut:

1. Undang-Undang Nomor 28 Tahun 1999 tentang Penyelenggaraan Negara yang Bersih dan Bebas dari Korupsi, Kolusi dan Nepotisme (Lembaran Negara Republik Indonesia Tahun 1999 Nomor 75, Tambahan Lembaran Negara Republik Indonesia Nomor 3851);
2. Undang-Undang Nomor 17 Tahun 2003 tentang Keuangan Negara (Lembaran Negara Republik Indonesia Tahun 2003 Nomor 47, Tambahan Lembaran Negara Republik Indonesia Nomor 4286);
3. Undang-Undang Nomor 25 Tahun 2004 tentang Sistem Perencanaan Pembangunan Nasional (Lembaran Negara Republik Indonesia Tahun 2004 No 104, Tambahan Negara Republik Indonesia No. 4421)
4. Undang-undang No. 33 Tahun 2004 tentang Perimbangan Keuangan antara Pemerintah Pusat dan Pemerintah Daerah (Lembaran Negara Republik Indonesia tahun 2004 No. 126, Tambahan Lembaran Negara Republik Indonesia No. 4438);
5. Undang-Undang Nomor 17 Tahun 2007 tentang Rencana Pembangunan Jangka Panjang Nasional Tahun 2005 – 2025 (Lembaran Negara Republik Indonesia Tahun 2007 No 33, Tambahan Lembaran Negara Republik Indonesia No. 4700);
6. Undang-Undang Nomor 26 Tahun 2007 tentang Penataan Ruang (Lembaran Negara Republik Indonesia Tahun 2004 No 68, Tambahan Lembaran Negara Republik Indonesia No. 4725);
7. Undang-Undang Nomor 12 Tahun 2011 tentang Pembentukan Peraturan Perundang-Undangan (Lembaran Negara Republik Indonesia Tahun 2011 No 82, Tambahan Lembaran Negara Republik Indonesia No. 5234);
8. Undang-Undang Nomor 23 Tahun 2014 tentang Pemerintahan Daerah (Lembaran Negara Republik Indonesia Tahun 2014 Nomor 244, Tambahan Lebaran Negara Republik Indonesia Nomor 5587), sebagaimana telah diubah beberapa kali terakhir dengan Undang-Undang Nomor 9 Tahun 2015 tentang Perubahan kedua atas Undang-Undang Nomor 23 tahun 2014 tentang Pemerintahan Daerah (Lembaran Negara Republik Indonesia Tahun 2015 Nomor 58, Tambahan lembaran Negara Republik Indonesia Nomor 5679);

9. Peraturan Pemerintah Nomor 58 Tahun 2005 tentang Pengelolaan Keuangan Daerah (Lembaran Negara Republik Indonesia Nomor 4578);
10. Peraturan Pemerintah Nomor 8 Tahun 2006 tentang Pelaporan Keuangan dan Kinerja Instansi Pemerintah (Lembaran Negara Republik Indonesia Tahun 2006 Nomor 25, Tambahan Lembaran Negara Republik Indonesia nomor 4614);
11. Peraturan Pemerintah Nomor 39 Tahun 2006 Tentang Tata Cara Pengendalian dan Evaluasi Pelaksanaan Rencana Pembangunan (Lembaran Negara Republik Indonesia Tahun 2007 Nomor 140, Tambahan Lembaran Negara Republik Indonesia Nomor 4663);
12. Peraturan Pemerintah Nomor 38 Tahun 2007 tentang Pembagian Urusan Pemerintahan Antara Pemerintah, Pemerintah Provinsi dan Pemerintah Kabupaten/ Kota (Lembaran Negara Republik Indonesia Tahun 2005 Nomor 82, Tambahan Lembaran Negara Republik Indonesia Nomor 4737);
13. Peraturan Pemerintah Nomor 41 Tahun 2007 tentang Organisasi Pemerintah Daerah (Lembaran Negara Republik Indonesia Tahun 2007 Nomor 89, Tambahan Lembaran Negara Republik Indonesia Nomor 4741);
14. Peraturan Pemerintah Nomor 6 Tahun 2008 tentang Pedoman Evaluasi Penyelenggaraan Pemerintah daerah (Lembaran Negara Republik Indonesia Tahun 2008 Nomor 19, Tambahan Lembaran Negara Republik Indonesia Nomor 4815);
15. Peraturan Pemerintah Nomor 8 tahun 2008 tentang Tata Cara Penyusunan dan Evaluasi Pelaksanaan Rencana Pembangunan Daerah (Lembaran Negara Republik Indonesia tahun 2008 Nomor 21, Tambahan Lembaran Negara Republik Indonesia Nomor 4817);
16. Peraturan Menteri Dalam Negeri Nomor 13 Tahun 2006 tentang Pedoman Pengelolaan Keuangan Daerah, sebagaimana telah diubah terakhir dengan Peraturan Menteri Dalam Negeri Nomor 13 Tahun 2006 tentang Pedoman Pengelolaan Keuangan Daerah;
17. Peraturan Menteri Dalam Negeri Nomor 80 Tahun 2015 tentang Pembentukan Produk Hukum Daerah;
18. Peraturan Menteri Dalam Negeri Nomor 86 Tahun 2017 tentang Tata Cara Perencanaan, Pengendalian, dan Evaluasi Rancangan Pembangunan Daerah, Tata Cara Evaluasi Rancangan Peraturan Daerah tentang Rencana Pembangunan Jangka Panjang Daerah dan Rencana Pembangunan Jangka Menengah Daerah, serta Tata Cara Perubahan Rencana Pembangunan Jangka Panjang Daerah,

Rencana Pembangunan Jangka Menengah Daerah, dan Rencana Kerja Pemerintah Daerah;

19. Peraturan Daerah Provinsi Jawa Timur Nomor 7 Tahun 2019 tentang Rencana Pembangunan Jangka Menengah Daerah Provinsi Jawa Timur Tahun 2019-2024;
20. Peraturan Daerah Kabupaten Sampang Nomor 7 Tahun 2006 Tentang Rencana Pembangunan Jangka Panjang Daerah Kabupaten Sampang Tahun 2005-2025 (Lembaran Daerah Kabupaten Sampang Tahun 2006 Nomor 7);
21. Peraturan Daerah Kabupaten Sampang Nomor 1 Tahun 2012 tentang Sistem Perencanaan Pembangunan Daerah Kabupaten Sampang (Lembaran Daerah Kabupaten Sampang Tahun 2012 Nomor 1);
22. Peraturan Daerah Kabupaten Sampang Nomor 7 Tahun 2012 tentang Rencana Tata Ruang Wilayah (RTRW) Kabupaten Sampang Tahun 2012-2032 (Lembaran Daerah Kabupaten Sampang Tahun 2012 Nomor 7);
23. Peraturan Daerah Kabupaten Sampang Nomor 2 Tahun 2019 tentang Rencana Pembangunan Jangka Menengah Daerah Kabupaten Sampang Tahun 2019-2024.

1.3 Maksud dan Tujuan

Maksud penyusunan Renstra Kecamatan Camplong Kabupaten Sampang Tahun 2019-2024 adalah untuk merumuskan strategi dan kebijakan jangka menengah dalam menyusun perencanaan dan pengendalian pembangunan daerah yang koordinatif, sinergi, dan akuntabel selaras dengan RPJMD Kabupaten Sampang Tahun 2019-2024.

Tujuan penyusunan Renstra Kecamatan Camplong Kabupaten Sampang 2019-2024 adalah untuk:

1. Tersedianya dokumen penjabaran RPJMD Kabupaten Sampang Tahun 2019-2024 sesuai dengan tugas dan fungsi Kecamatan Camplong;
2. Tersedianya dokumen acuan dalam menyusun Rencana Kerja (Renja) Kecamatan Camplong;
3. Tersedianya dokumen yang digunakan sebagai pedoman dan tolok ukur pengendalian dan evaluasi kinerja yang akan dilaksanakan oleh Kecamatan Camplong dalam kurun waktu lima tahun.

1.4 Sistematika Penulisan

Sistematika penulisan dokumen Renstra Kecamatan Camplong Kabupaten Sampang adalah sebagai berikut:

BAB I PENDAHULUAN

- 1.1 Latar Belakang
- 1.2 Landasan Hukum
- 1.3 Maksud dan Tujuan
- 1.4 Sistematika Penulisan

BAB II GAMBARAN PELAYANAN PERANGKAT DAERAH

- 2.1 Tugas, Fungsi, dan Struktur Organisasi Perangkat Daerah
- 2.2 Sumber Daya Perangkat Daerah
- 2.3 Kinerja Pelayanan Perangkat Daerah
- 2.4 Tantangan dan Peluang Pengembangan Pelayanan Perangkat Daerah.

BAB III PERMASALAHAN DAN ISU-ISU STRATEGIS PERANGKAT DAERAH

- 3.1 Identifikasi Permasalahan Berdasarkan Tugas dan Fungsi Pelayanan Kecamatan Camplong
- 3.2 Telaahan Visi, Misi, dan Program Kepala daerah dan wakil kepala daerah terpilih
- 3.3 Penentuan Isu-isu Strategis

BAB IV TUJUAN DAN SASARAN

- 4.1 Tujuan dan Sasaran Jangka Menengah Perangkat Daerah

BAB V STRATEGI DAN ARAH KEBIJAKAN

BAB VI RENCANA PROGRAM DAN KEGIATAN SERTA PENDANAAN

BAB VII KINERJA PENYELENGGARAAN BIDANG URUSAN

BAB VIII PENUTUP

BAB II GAMBARAN PELAYANAN PERANGKAT DAERAH

Organisasi Pemerintah Kecamatan Camplong di Kabupaten Sampang didasarkan dan berlandaskan pada :

1. Peraturan Daerah Kabupaten Sampang : Nomor 14 Tahun 2008 tentang Organisasi dan Tata Kerja Kecamatan dan Kelurahan di Kabupaten Sampang.
2. Peraturan Bupati Sampang No. 72 Tahun 2016 tentang Tugas, Fungsi dan Tata Kerja Kecamatan dan Kelurahan di Kabupaten Sampang.

2.1 Tugas, Fungsi dan Struktur Organisasi Perangkat Daerah

Berdasarkan Peraturan Bupati No. 72 Tahun 2016 tentang Tugas, Fungsi dan Tata Kerja Kecamatan dan Kelurahan di Kabupaten Sampang, struktur organisasi Kecamatan Camplong Kabupaten Sampang sesuai dengan Keputusan tersebut dapat dilihat pada bagan berikut ini:

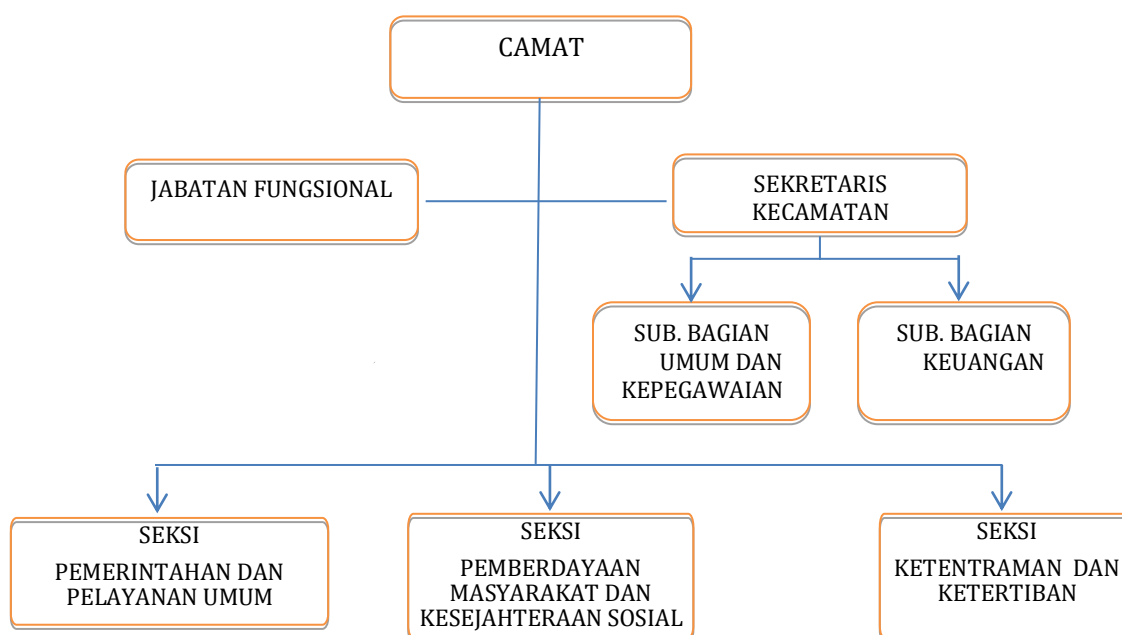

Sumber : Kecamatan Camplong Kabupaten Sampang, 2021

Gambar 2.1
Susunan Organisasi Kecamatan Camplong Kabupaten Sampang

Dalam Peraturan Bupati Sampang No. 72 tahun 2016 tentang Tugas, Fungsi dan Tata Kerja Kecamatan dan Kelurahan, ditegaskan bahwa kecamatan mempunyai tugas melaksanakan kewenangan pemerintahan yang dilimpahkan oleh Bupati untuk menangani sebagian urusan Otonomi Daerah.

Untuk menyelenggarakan tugas dimaksud Kecamatan mempunyai tugas:

- a. Menyelenggarakan Urusan Pemerintahan Umum;
- b. Mengoordinasikan kegiatan pemberdayaan masyarakat;
- c. Mengoordinasikan upaya penyelenggaraan ketentraman dan ketertiban umum;
- d. Mengoordinasikan penerapan dan penegakan Peraturan Daerah dan Peraturan Bupati;
- e. Mengoordinasikan pemeliharaan prasarana dan sarana pelayanan umum;
- f. Mengoordinasikan penyelenggaraan kegiatan pemerintahan yang dilakukan oleh Perangkat Daerah di tingkat Kecamatan;
- g. Membina dan mengawasi penyelenggaraan kegiatan desa dan/atau kelurahan;
- h. Melaksanakan urusan pemerintahan yang menjadi kewenangan kabupaten yang tidak dilaksanakan oleh unit kerja Pemerintahan Daerah kabupaten yang ada di Kecamatan;
- i. Melaksanakan tugas lain yang diberikan oleh Bupati; dan
- j. Melaksanakan tugas lain yang diperintahkan oleh peraturan perundang-undangan.

Adapun **Susunan Organisasi** Kecamatan Camplong terdiri atas :

- a. Camat;**
- b. Sekretariat, membawahi :**
 1. Sub Bagian Umum dan Kepegawaian;
 2. Sub Bagian Keuangan.
- c. Seksi Pemerintahan;**
- d. Seksi Pelayanan Umum;**
- e. Seksi Pemberdayaan Masyarakat;**
- f. Seksi Kesejahteraan Sosial;**
- g. Seksi Ketentraman dan Ketertiban.**

Uraian dari Susunan Organisasi tersebut adalah sebagai berikut:

Sekretariat Kecamatan

Sekretaris Kecamatan mempunyai fungsi :

- Penyusunan perencanaan, pengendalian dan penyiapan bahan evaluasi pelaksanaan kegiatan Kecamatan;
- Pengelolaan urusan keuangan Kecamatan;
- Pelaksanaan tata usaha umum, tata usaha kepegawaian dan tata usaha perlengkapan Kecamatan;
- Pelaksanaan urusan rumah tangga kecamatan;
- Penyelenggaraan hubungan kerja di bidang administrasi dengan satuan kerja perangkat kerja terkait;
- Pelaksanaan fungsi lain yang diberikan oleh Camat yang berkaitan dengan tugas dan fungsinya.

Sekretariat membawahi :

- a. Sub Bagian Umum dan Kepegawaian;
- b. Sub Bagian Keuangan.

Sub Bagian Umum dan Kepegawaian mempunyai tugas :

- a. Menyusun rencana kerja sub bagian umum dan kepegawaian;
- b. Melaksanakan pelayanan administrasi umum, urusan surat menyurat dan ketatalaksanaan;
- c. Melakukan pengelolaan administrasi kepegawaian;
- d. Menyusun rencana kebutuhan dan mendistribusikan barang perlengkapan;
- e. Menyiapkan bahan untuk penghapusan dan inventarisasi barang;
- f. Melakukan pengelolaan administrasi naskah dinas,
- g. Melakukan keprotokolan dan mengurus perjalanan dinas serta hubungan masyarakat,
- h. Menyelenggarakan urusan pemeliharaan kebersihan, keindahan kantor dan keamanan,
- i. Menyiapkan sarana dan prasarana rapat dinas, sarasehan, seminar, acara pembinaan, upacara dan kunjungan kerja,
- j. Melakukan upaya peningkatan dan pengawasan disiplin pegawai, dan
- k. Melaksanakan tugas lain yang diberikan oleh sekretaris.

Sub Bagian Keuangan mempunyai tugas :

- a. Menyusun rencana kerja sub bagian keuangan dan program;
- b. Menghimpun bahan perencanaan program dan anggaran;
- c. Melaksanakan pengelolaan, pengadministrasian dan pembukuan keuangan;

- d. Melaksanakan verifikasi dan menyusun laporan pertanggungjawaban atas pelaksanaan pengelolaan keuangan;
- e. Melaksanakan pengelolaan pembayaran gaji pegawai.
- f. Menyetujui usulan pembayaran keuangan yang diajukan pelaksana kegiatan, dan
- g. Melaksanakan tugas lain yang diberikan oleh Sekretaris.

Seksi Pemerintahan dan Pelayanan Umum

Seksi Pemerintahan mempunyai tugas :

- a. Menyusun rencana kerja Seksi Pemerintahan
- b. Melaksanakan penyelenggaraan pemerintahan dan koordinasi dengan instansi di lingkungan pemerintahan kecamatan.
- c. Melaksanakan pembinaan dan pengawasan pemerintahan desa / kelurahan
- d. Melaksanakan administrasi kependudukan dan pencatatan sipil;
- e. Melaksanakan pelayanan administrasi kependudukan;
- f. Melakukan pembinaan teknis administrasi pertanahan / keagrariaan;
- g. Menyusun program pembinaan Sosial Politik dan ideologi Negara dan Kesatuan Bangsa ; dan
- h. Melaksanakan tugas lain yang diberikan oleh camat
- i. menyusun program dan penyelenggaraan pelayanan umum dan administrasi kepada masyarakat;
- j. menyusun program dan penyelenggaraan pembinaan pelayanan kebersihan, keindahan, pertamanan dan sanitasi lingkungan;
- k. menyusun program dan penyelenggaraan pembinaan pelayanan kekayaan dan inventarisasi wilayah;
- l. mengumpulkan, mengolah data dan informasi, menginventarisasi permasalahan serta melaksanakan pemecahan permasalahan yang berkaitan dengan pelayanan, informasi dan pengaduan;
- m. menyiapkan bahan kebijakan, bimbingan dan pembinaan serta petunjuk teknis yang berkaitan dengan informasi; dan
- n. melaksanakan tugas lain yang diberikan oleh Camat.

Seksi Ketentraman dan Ketertiban

Seksi Ketentraman dan Ketertiban mempunyai tugas :

- a. Menyusun rencana kerja Seksi Ketentraman dan Ketertiban
- b. Melaksanakan koordinasi upaya penyelenggaraan ketentraman dan ketertiban ;
- c. Melaksanakan pembinaan ketentraman dan ketertiban umum;

- d. Melaksanakan koordinasi penerapan & penegakan peraturan perundang-undangan ;
- e. Menyelenggarakan pemberdayaan masyarakat di bidang ketentraman dan ketertiban umum
- f. Melaksanakan penanggulangan dini gangguan ketentraman dan ketertiban;
- g. Melaksanakan pembinaan dan pengendalian ketentraman dan ketertiban umum ;
- h. Melaksanakan fasilitasi dan pembinaan kesiagaan dan penanggulangan bencana serta peningkatan sumber daya manusia satuan perlindungan masyarakat ; dan
- i. Melaksanakan tugas lain yang diberikan oleh Camat.

Seksi Pemberdayaan Masyarakat dan Kesejahteraan Sosial

Seksi Pemberdayaan Masyarakat mempunyai tugas:

- a. melaksanakan program dan pembinaan pembangunan perekonomian masyarakat Desa/Kelurahan;
- b. menyusun program dan pembinaan pengembangan kemampuan sumber daya masyarakat, akses modal dan pemasaran;
- c. menyusun program dan pembinaan bidang produksi dan distribusi hasil produksi;
- d. menyusun program dan pembinaan peningkatan swadaya dan partisipasi untuk meningkatkan kehidupan pembangunan perekonomian masyarakat;
- e. menyusun program dan pembinaan lingkungan hidup;
- f. menyusun program dan pembinaan peningkatan peran serta masyarakat dalam penghijauan dan pengendalian pencemaran lingkungan;
- g. menyusun program dan pembinaan pembangunan fisik wilayah masyarakat Desa/ Kelurahan;
- h. menyusun program dan pembinaan pembangunan perekonomian masyarakat Desa/ Kelurahan;
- i. melaksanakan tugas lain yang diberikan oleh Camat.
- j. Menyusun rencana kerja Seksi Kesejahteraan Rakyat;
- k. Menyusun program dan pembinaan bidang kependaan, peranan wanita dan kegiatan olah raga;
- l. Menyusun program dan pembinaan bidang kehidupan keagamaan, pendidikan, seni dan kebudayaan;
- m. Menyusun program dan pembinaan bidang kesehatan masyarakat dan Keluarga Berencana;
- n. Melaksanakan penanggulangan dini penyakit masyarakat dan bencana alam;
- o. Melaksanakan dan mengkoordinasi upaya peningkatan kesejahteraan masyarakat;

- p. Melaksanakan inventarisasi dan fasilitas penanggulangan masalah kesejahteraan masyarakat;
- q. Menyusun program dan pembinaan bantuan dan pelayanan sosial; dan
- r. melaksanakan tugas lain yang diberikan oleh Camat.

2.2. Sumber Daya

2.2.1 Sumber Daya Manusia

Personel Kecamatan Camplong Kabupaten Sampang terdiri dari sejumlah pegawai yang masing-masing mengisi jabatan struktural sebagai pelaksana sesuai dengan struktur yang telah ditetapkan. Secara terinci, kondisi pegawai di Kecamatan Kabupaten Sampang menunjukkan data sebagai berikut :

Tabel 2.1
Komposisi Pegawai Menurut Jenis Kelamin
(Posisi Per 30 Juni 2019)

| No | Jenis Kelamin | Jumlah (org) |
|----|---------------|---------------|
| 1 | Laki - Laki | 27 |
| 2 | Perempuan | 2 |
| | Jumlah | 29 |

Sumber : Kecamatan Camplong Kabupaten Sampang, 2019

Jumlah personel Laki-laki 93,10% dan jumlah personel perempuan 6,90%. Hal ini menunjukkan pegawai Kecamatan Camplong didominasi oleh laki-laki.

Tabel 2.1
Komposisi Pegawai Menurut Tingkat Pendidikan
(Posisi Per 30 Juni 2019)

| No | Tingkat Pendidikan | Jumlah (org) |
|----|--------------------|---------------|
| 1 | Pasca Sarjana (S2) | 6 |
| 2 | Sarjana (S1) | 4 |
| 3 | Diploma | - |
| 4 | SLTA | 18 |
| 5 | SLTP | 1 |
| 6 | SD | |
| | Jumlah | 29 |

Sumber : Kecamatan Camplong Kabupaten Sampang, 2019

Sebesar 20,68% pegawai Kecamatan Camplong merupakan lulusan pasca sarjana (S2), 13,79% lulusan Sarjana (S1), 62,07% lulusan SLTA dan 3,45% masih lulusan SLTP. Dari tabel diatas dapat diketahui bahwa lebih dari setengah pegawai Kecamatan Camplong merupakan lulusan SLTA. Tentunya kondisi

personel tersebut perlu ditingkatkan dalam menjalankan tupoksi sesuai bidang dan mendukung dalam pelayanan.

Tabel 2.2
Komposisi Pegawai Menurut Pangkat / Golongan Ruang
(Posisi Per 30 Juni 2019)

| No | Golongan | Jumlah (org) |
|----|---------------------------|--------------|
| 1 | Pembina TK I (IV/b) | 1 |
| 2 | Pembina (IV/a) | 1 |
| 3 | Penata Tk I (III/d) | 4 |
| 4 | Penata (III/c) | 3 |
| 5 | Penata muda TK I (III/b) | 1 |
| 6 | Penata Muda (III/a) | 1 |
| 7 | Pengatur TK I (II/d) | 2 |
| 8 | Pengatur (II/c) | 3 |
| 9 | Pengatur Muda TK I (II/b) | 12 |
| 10 | Pengatur Muda (II/a) | 1 |
| 11 | Juru Tingkat I (I/d) | 1 |
| | Jumlah | 29 |

Sumber : Kecamatan Camplong Kabupaten Sampang, 2019

Tabel diatas menunjukkan bahwa jumlah pegawai terbanyak adalah Pengatur Muda Tk. I (II/b) yaitu 12 orang atau sebesar 41,38%.

2.2.2 Sarana dan Prasarana

Disamping sumber daya manusia yang profesional, ketersediaan sarana dan prasarana juga merupakan unsur penting dalam mendukung kelancaran pelaksanaan tugas pokok dan fungsi. Kecamatan Camplong Kabupaten Sampang telah dilengkapi sarana dan prasarana yang diharapkan mampu mendukung pelaksanaan tugas dan fungsinya. Untuk prasarana gedung telah disediakan gedung yang cukup memadai untuk menampung pelaksanaan tugas.

Adapun jenis sarana dan prasarana yang dimiliki oleh Kecamatan Camplong Kabupaten Sampang adalah sebagai berikut :

Tabel 2.3
Daftar Sarana dan Prasarana Kecamatan Camplong Kabupaten Sampang
(Per 30 Juni 2019)

| No. | Jenis Sarana/Prasarana | Satuan | Jumlah/Keterangan | | |
|-----|-----------------------------|--------|-------------------|-------------|-------------|
| | | | Baik | Kurang Baik | Rusak Berat |
| 1 | Bangunan gedung kantor | Unit | 1 | | |
| 2 | Meubelair | Unit | 138 | | |
| 3 | Perlengkapan Kantor | Unit | 18 | | |
| 4 | Kendaraan Dinas Operasional | Unit | 15 | | |
| | Roda 4 | Unit | 1 | | |

| No. | Jenis Sarana/Prasarana | Satuan | Jumlah/Keterangan | | |
|-----|------------------------|--------|-------------------|-------------|-------------|
| | | | Baik | Kurang Baik | Rusak Berat |
| | Roda 2 | Unit | 14 | | |
| 5 | Komputer PC / Laptop | unit | 10 | | |
| | Komputer PC | unit | 3 | 1 | |
| | Laptop | unit | 4 | 2 | |
| | Printer | unit | 4 | 2 | |
| 6 | Peralatan Kantor | unit | 78 | 5 | |
| 7 | Alat-alat Studio | unit | 1 | | |

Sumber : Kecamatan Camplong Kabupaten Sampang, 2019

Sarana dan prasarana diatas tentunya dimanfaatkan secara optimal demi mendukung kinerja pelayanan Kecamatan Camplong Kabupaten Sampang. Diharapkan untuk lima tahun ke depan sarana prasarana yang rusak sudah tidak ada lagi demi stabilitas kinerja pelayanan Kecamatan Camplong Kabupaten Sampang.

2.3 Kinerja Pelayanan Perangkat Daerah

Pengukuran kinerja instansi pemerintah merupakan tahapan untuk melihat capaian kinerja instansi pemerintah dalam satu tahun anggaran. Sebagai bagian dari sistem akuntabilitas kinerja instansi pemerintah (SAKIP) pengukuran kinerja merupakan tahapan penting untuk membandingkan antara target dalam penetapan kinerja dengan hasil yang diperoleh melalui pelaksanaan program dan kegiatan.

Hasil pengukuran kinerja yang dituangkan ke dalam laporan akuntabilitas kinerja instansi pemerintah disusun untuk mengukur capaian kinerja atas pelaksanaan program dan kegiatan yang memberikan informasi keberhasilan atau kegagalan pelaksanaan program/kegiatan. Pengukuran dilakukan dengan mengukur capaian atas sasaran strategis yang telah diperjanjikan dalam dokumen penetapan kinerja dengan indikator-indikator kuantitatif dan kualitatif yang menggambarkan tingkat capaian suatu sasaran yang telah ditetapkan.

Pengukuran kinerja merupakan suatu proses mencatat, dan mengukur pencapaian sasaran, melalui hasil-hasil ataupun proses pelaksanaan suatu kegiatan. Berdasarkan Permenpan dan Reformasi Birokrasi Nomor 29 Tahun 2010, tentang Pedoman Penyusunan Penetapan Kinerja dan Laporan Akuntabilitas Kinerja Instansi Pemerintah, dalam proses pengukuran kinerja menitikberatkan pada upaya pencapaian hasil kerja atau outcome, tidak hanya

pada penggunaan sumber dana. Indikator kinerja outcome adalah segala sesuatu yang mencerminkan berfungsinya keluaran kegiatan pada jangka tertentu.

Suatu Perangkat Daerah dikatakan berhasil dalam pencapaian sasaran strategis dilihat dari persentase nilai tingkat pencapaian indikator kinerjanya. Disamping itu, untuk mengetahui seberapa besar tingkat capaian kinerja, dalam satu tahun anggaran dilakukan dengan membandingkan kinerja pada tahun – tahun sebelumnya. Adapun Kriteria Penilaian Capaian Kinerja adalah sebagai berikut :

Tabel 2.4
Kriteria Penilaian Capaian Kinerja

| No | Nilai Capaian Kinerja | |
|----|-----------------------|--------------------------------------|
| | Interval Penilaian | Kriteria Penilaian Realisasi Kinerja |
| 1. | $91 \leq 100$ | Sangat Tinggi |
| 2. | $76 \leq 90$ | Tinggi |
| 3. | $66 \leq 75$ | Sedang |
| 4. | $51 \leq 65$ | Rendah |
| 5. | ≤ 50 | Sangat Rendah |

Sumber : Kecamatan Camplong Kabupaten Sampang, 2019

Tabel 2.5
Pencapaian Kinerja Pelayanan Kecamatan Camplong Kabupaten Sampang Tahun 2019-2024

| NO. | INDIKATOR KINERJA SESUAI TUGAS DAN FUNGSI PERANGKAT DAERAH | Target NSPK | Target IKK | Target Ind. Lain | TARGET | | | | | | REALISASI | | | | | | CAPAIAN | | | | | |
|-----|---|-------------|------------|------------------|--------|-------|-------|-------|-------|-------|-----------|-------|-------|------|------|------|---------|------|------|------|------|------|
| | | | | | 2019 | 2020 | 2021 | 2022 | 2023 | 2024 | 2019 | 2020 | 2021 | 2022 | 2023 | 2024 | 2019 | 2020 | 2021 | 2022 | 2023 | 2024 |
| (1) | (2) | (3) | (4) | (5) | (6) | (7) | (8) | (9) | (10) | (11) | (12) | (13) | (14) | (15) | (16) | (17) | (18) | (19) | (20) | (21) | (22) | (23) |
| 1 | Nilai Survey Kepuasan Masyarakat (SKM) Kecamatan Camplong | - | - | 100 | 0,00 | 81,55 | 81,75 | 82,00 | 82,05 | 82,55 | 0,00 | 82,02 | 82,28 | | | | 0,00 | 100 | 100 | | | |
| 2 | Angka Kriminalitas | - | - | 0 | 25 | 24 | 23 | 22 | 20 | 20 | 26 | 23 | 20 | 22 | 20 | 18 | 100 | 95 | 86 | 100 | 100 | 90 |

Sumber : Kecamatan Camplong Kabupaten Sampang, 2019

Dari tabel diatas dapat dilihat bahwa pada Tahun 2021 indikator sasaran “Persentase capaian indikator kinerja sasaran dalam RPJMD $\geq 80\%$ ” tidak tercapai 100%. Capaian indikator tersebut adalah 88,39%, capaian Indikator sasaran RPJMD $\geq 80\%$ sebanyak 1 indikator dari 1 Indikator sasaran.

Tabel 2.6
Anggaran dan Realisasi Pendanaan Pelayanan SKPD Kecamatan Camplong
Kabupaten Sampang

| Uraian | Anggaran pada Tahun ke - | | | | | | Realisasi Anggaran pada Tahun ke - | | | | | | Rasio antara Realisasi dan Anggaran Tahun ke - (%) | | | | | | Rata-rata Pertumbuhan (%) | |
|--|--------------------------|---------------|------|------|------|------|------------------------------------|---------------|------|------|------|------|--|-----|----|----|----|----|---------------------------|-----------|
| | 2019 | 2020 | 2021 | 2022 | 2023 | 2024 | 2019 | 2020 | 2021 | 2022 | 2023 | 2024 | 1 | 2 | 3 | 4 | 5 | 6 | Anggaran | Realisasi |
| 1 | 2 | 3 | 4 | 5 | 6 | 7 | 8 | 9 | 10 | 11 | 12 | 13 | 14 | 15 | 16 | 17 | 18 | 19 | 20 | 21 |
| BELANJA DAERAH | | | | | | | | | | | | | | | | | | | | |
| Belanja Tidak Langsung | 102,22% | 100,00% | | | | | 91,63% | 100,00% | | | | | | | | | | | | |
| - Belanja pegawai | 2.253.394.614 | 2.303.400.400 | - | - | - | | 2.122.788.727 | 1.945.061.139 | - | - | - | - | 94% | 84% | | | | | 98% | 109% |
| | | 2,22 | | | | | | (8,37) | | | | | | | | | | | | |
| Belanja Langsung | | | | | | | | | | | | | | | | | | | | |
| Program Pelayanan Administrasi dan jasa Perkantoran | 144.845.000 | 128.157.850 | - | - | - | | 80.992.851 | 62.900.409 | - | - | - | - | 56% | 49% | | | | | 113% | 129% |
| Program Peningkatan Sarana dan Prasarana Aparatur | 220.705.000 | 173.782.000 | - | - | - | | 105.541.500 | 65.233.900 | - | - | - | - | 48% | 38% | | | | | 127% | 162% |
| Program Peningkatan Sarana dan Prasarana Aparatur | - | 173.782.000 | - | - | - | | | 172.475.000 | - | - | - | - | 0% | 99% | | | | | 0% | 0% |
| Program Peningkatan Sistem Perencanaan, Penganggaran, Pelaporan dan Pelayanan Informasi Publik | 49.395.000 | 20.162.500 | - | - | - | | 7.399.861 | 1.416.000 | - | - | - | - | 15% | 7% | | | | | 245% | 523% |

| | | | | | | | | | | | | | | | | | | | | |
|---|-------------|------------|---------------|---|---|---|---|------------|---------------|---|---|---|----|------|------|--|--|--|------|----|
| Program Peningkatan Pelayanan Publik Tingkat Kecamatan | 180.595.000 | 62.096.800 | - | - | - | - | - | 84.000.000 | - | - | - | - | 0% | 135% | | | | | 291% | 0% |
| | - | - | - | - | - | - | - | - | - | - | - | - | 0% | 0% | 0% | | | | | |
| Program Penunjang Urusan Pemerintahan Daerah | | | 2.083.951.675 | | | | | | 2.510.595.992 | | | | | | 120% | | | | | |
| Program Penyelenggaraan pemerintahan dan pelayanan publik | | | 34.883.348 | | | | | | 3.026.644 | | | | | | 9% | | | | | |
| Program pemberdayaan masyarakat desa dan kelurahan | | | 71.700.977 | | | | | | 71.700.977 | | | | | | 100% | | | | | |
| Program koordinasi kentruman dan ketertiban umum | | | 45.750.000 | | | | | | 43.950.000 | | | | | | 96% | | | | | |
| Program pembinaan dan pengawasan desa | | | 14.305.636 | | | | | | 10.465.636 | | | | | | 73% | | | | | |
| | | | | | | | | | | | | | | | | | | | | |

Sumber : Kecamatan Camplong Kabupaten Sampang, 2019

Pada tabel diatas menunjukkan bahwa rata-rata pertumbuhan Target Belanja Tidak Langsung (BTL) dari Tahun 2019-2024 sebesar 98% persen, sedangkan realisasinya bertumbuh dengan rata-rata 100% persen. Hal ini dipengaruhi oleh jumlah personel, besaran gaji dan tunjangan ASN Kecamatan Camplong yang dianggarkan selama enam tahun terakhir.

Belanja Langsung (BL) merupakan jumlah total dari anggaran Program/Kegiatan Kecamatan Camplong yang dialokasikan dari Tahun 2019-2024. Rata-rata pertumbuhan target Belanja Langsung sebesar 8,58 persen dan realisasinya sebesar 12,03 persen.

2.4 Tantangan dan Peluang Pengembangan Pelayanan Perangkat Daerah

Analisis Renstra K/L dan Renstra Perangkat Daerah Provinsi tidak berimplikasi terhadap pencapaian kinerja tugas dan fungsi kecamatan.

BAB III

PERMASALAHAN DAN ISU-ISU STRATEGIS

PERANGKAT DAERAH

3.1 Identifikasi Permasalahan Berdasarkan Tugas dan Fungsi Pelayanan Perangkat Daerah

Sesuai dengan kerangka kerja penyusunan RPJMD, isu-isu strategis yang diuraikan dalam bab ini dirumuskan melalui analisis berdasarkan pelaksanaan tugas dan fungsi kecamatan terutama di bidang pelayanan.

Permasalahan berdasarkan tugas dan fungsi pelayanan Kecamatan Camplong perlu mendapat perhatian untuk menentukan rencana kedepan. Dengan mengetahui permasalahan yang ada diharapkan semua program dan kegiatan yang direncanakan akan mampu mengatasi permasalahan tersebut atau paling tidak dapat meminimalisir dampak semua permasalahan yang ada. Suatu permasalahan pelayanan Perangkat Daerah dianggap memiliki nilai prioritas untuk dikerjakan apabila berhubungan dengan pencapaian tujuan dan sasaran Perangkat Daerah, khususnya untuk mendukung pencapaian tujuan-tujuan pembangunan.

Dari rumusan permasalahan yang telah diidentifikasi berdasarkan data kesenjangan (*gap*) antara kinerja pelayanan yang dicapai saat ini dengan yang direncanakan, kemudian rumusan permasalahan tersebut dipetakan menjadi masalah pokok, masalah dan akar masalah. Seperti pada tabel berikut ini:

Tabel 3.1
Pemetaan Permasalahan untuk Penentuan Prioritas dan Sasaran
Perangkat Daerah

| No. | Masalah | Pokok Masalah | Akar Masalah |
|-----|--|--|--|
| 1. | Pelayanan terhadap masyarakat kurang optimal | Kondisi sarana pelayanan yang kurang memadai | Faktor Internal: Keterbatasan SDM pada Kecamatan Camplong dalam melaksanakan fungsi pelayanan Faktor Eksternal: Kurang optimalnya kekuatan server pelayanan dari dinas terkait yaitu Dispendukcapil |
| 2. | | Nilai SKM belum memenuhi target yang direncanakan. | Faktor Internal: Kondisi sarana pelayanan yang kurang memadai Faktor Eksternal: Pemahaman masyarakat yang berbeda terhadap prosedur pelayanan |

| No. | Masalah | Pokok Masalah | Akar Masalah |
|-----|--------------------|------------------------------|---|
| 3. | Angka kriminalitas | Tingginya angka kriminalitas | Faktor Internal: Keterbatasan SDM pada Kecamatan Camplong dalam melaksanakan fungsi pengamanan lingkungan Faktor Eksternal: Kesenjangan social di masyarakat |

Sumber : Kecamatan Camplong Kabupaten Sampang, 2019

3.2 Telaahan Visi, Misi, dan Program Kepala Daerah dan Wakil Kepala Daerah Terpilih

Bagian ini mengemukakan apa saja tugas dan fungsi Kecamatan Camplong yang terkait dengan visi, misi, serta program kepala daerah dan wakil kepala daerah terpilih. Adapun visi dan misi tersebut tertuang dalam RPJMD Kabupaten Sampang Tahun 2019-2024 sebagaimana berikut:



Gambar 3.1
Misi Pembangunan Kabupaten Sampang Tahun 2019-2024

Dari visi-misi diatas, tugas dan fungsi Kecamatan Camplong mendukung pada pencapaian misi 4 yaitu **“Memperkuat tata kelola pemerintahan dan desa yang transparan, akuntabel dan berorientasi pada pelayanan publik”**. Program aksi yang tertuang dalam RPJMD terkait dengan tugas dan fungsi Kecamatan Camplong yaitu Optimalisasi transparansi dan akuntabilitas penyelenggaraan kinerja pemerintahan

daerah. Program aksi tersebut kelak akan dijabarkan dalam program dan kegiatan Perangkat Daerah.

Selanjutnya berdasarkan identifikasi permasalahan pelayanan Kecamatan Camplong yang dijabarkan pada Tabel 3.1 akan dipaparkan apa saja faktor-faktor penghambat dan pendorong pelayanan Perangkat Daerah yang dapat mempengaruhi pencapaian visi dan misi kepala daerah dan wakil kepala daerah tersebut. Faktor-faktor inilah yang kemudian menjadi salah satu bahan perumusan isu strategis pelayanan Perangkat Daerah.

Tabel 3.2
Telaahan Visi dan Misi Kepala Daerah Terpilih serta Permasalahan Pelayanan Perangkat Daerah

| Visi : "Sampang Hebat Bermartabat" | | | | |
|------------------------------------|--|---|---|---|
| No | Misi dan Program Aksi | Permasalahan Pelayanan Perangkat Daerah | Faktor | |
| | | | Penghambat | Pendorong |
| (1) | (2) | (3) | (4) | (5) |
| | <p>"Memperkuat tata kelola pemerintahan dan desa yang transparan, akuntabel dan berorientasi pada pelayanan publik".</p> <p>Program Aksi: Optimalisasi transparansi dan akuntabilitas penyelenggaraan kinerja pemerintahan daerah</p> | <p>1 Pelayanan terhadap masyarakat kurang optimal</p> <p>2 Angka kriminalitas</p> | <p>1 Keterbatasan SDM pada Kecamatan Camplong dalam melaksanakan fungsi pelayanan</p> <p>2 Kondisi sarana dan prasarana pelayanan yang kurang memadai</p> | <p>1 Kebijakan pemerintah baik berupa Undang-undang, Peraturan menteri dan peraturan pendukung lainnya untuk melaksanakan tugas dan fungsi pelayanan Kecamatan Camplong secara ideal</p> <p>2 Komitmen pemerintah untuk mewujudkan pemerintahan yang akuntabel, efektif dan efisien</p> <p>3 Perkembangan teknologi dan informasi</p> |

Sumber : Kecamatan Camplong Kabupaten Sampang, 2019

3.3 Telaahan Renstra K/L dan Renstra Perangkat Daerah Provinsi

Telaahan ini tidak berimplikasi terhadap pencapaian kinerja tugas dan fungsi di Kecamatan Camplong

3.4 Telaahan Rencana Tata Ruang Wilayah dan Kajian Lingkungan Hidup Strategis

Seperti yang dijelaskan pada Bab II, struktur ruang dan pola ruang sesuai Peraturan Daerah tentang Rencana Tata Ruang Wilayah (RTRW) Kabupaten Sampang tidak menimbulkan implikasi terhadap tugas dan fungsi pelayanan Kecamatan Camplong.

3.5 Penentuan Isu-isu Strategis

Dari identifikasi permasalahan pelayanan dapat dirumuskan isu-isu strategis sebagai berikut:

- a. Kondisi sarana dan prasarana pelayanan yang kurang memadai
- b. SDM pada Kecamatan Camplong dalam melaksanakan tugas dan fungsinya masih belum optimal
- c. Penggunaan teknologi informasi terhadap proses pelayanan yang masih belum maksimal.

BAB IV TUJUAN DAN SASARAN

4.1 Tujuan dan Sasaran Jangka Menengah Perangkat Daerah

Tujuan Renstra Perangkat Daerah merupakan penjabaran/implementasi dari sasaran RPJMD yang akan dilaksanakan/dicapai. Tujuan perangkat daerah yang mengacu pada RPJMD dikompilasikan dengan isu-isu dan analisis strategis serta merupakan sesuatu yang akan dicapai atau dihasilkan pada jangka waktu lima tahun. Tujuan ini tidak harus dinyatakan dalam bentuk kuantitatif, akan tetapi harus dapat menunjukkan suatu kondisi yang ingin dicapai di masa mendatang.

Mengacu visi-misi RPJMD Kabupaten Sampang Tahun 2019-2024 seperti yang telah dibahas pada bab sebelumnya, Kecamatan Camplong Kabupaten Sampang mendukung pada **misi 4** serta mendukung pada pencapaian sasaran **“Meningkatnya kualitas pelayanan publik”**, dengan Indikator Kinerja Utama (IKU) Kecamatan Camplong adalah **“Meningkatnya Kualitas Pelayanan Publik Tingkat Kecamatan”**. Sehingga penjabaran atas sasaran RPJMD tersebut menjadi tujuan yang akan dicapai Kecamatan Camplong dalam kurun waktu 2019-2024. Adapun Tujuan dan Sasaran Renstra Kecamatan Camplong Tahun 2019-2024 adalah sebagai berikut:

Tabel 4.1
Tujuan dan Sasaran Jangka Menengah Kecamatan Camplong Kabupaten Sampang Tahun 2019-2024

| NO. | TUJUAN | SASARAN | INDIKATOR TUJUAN/ SASARAN | TARGET | | | | | |
|-----|--|--|------------------------------|--------|-------|-------|-------|-------|-------|
| | | | | 2019 | 2020 | 2021 | 2022 | 2023 | 2024 |
| 1 | 2 | | 3 | 5 | 6 | 7 | 8 | 9 | 10 |
| 1 | Meningkatnya kualitas pelayanan publik | Meningkatnya kualitas pelayanan public tingkat kecamatan | Nilai IKM Kecamatan Camplong | 81,05 | 81,55 | 81,75 | 82,00 | 82,05 | 82,55 |
| | | | | | | | | | |

Sumber : Kecamatan Camplong Kabupaten Sampang, 2019

BAB V

STRATEGI DAN ARAH KEBIJAKAN

Penentuan strategi Perangkat Daerah didasarkan pada tujuan dan sasaran yang telah ditetapkan pada bab sebelumnya. Rumusan tujuan dan sasaran berdasarkan visi dan misi Kepala Daerah dan Wakil Kepala Daerah terpilih yang sudah ditetapkan merupakan langkah awal dalam menyusun pilihan-pilihan strategi dan sarana untuk mengevaluasi pilihan tersebut.

Strategi adalah langkah-langkah Perangkat Daerah untuk mencapai sasaran. Rumusan strategi berupa pernyataan yang menjelaskan bagaimana tujuan dan sasaran akan dicapai yang selanjutnya diperjelas dengan serangkaian arah kebijakan. Selain itu perumusan strategi juga memperhatikan masalah yang telah dirumuskan pada tahap perumusan masalah. Oleh karena itu, strategi diturunkan dalam sejumlah arah kebijakan dan program pelayanan operasional dari upaya-upaya nyata dalam mewujudkan tujuan dan sasaran Perangkat Daerah.

Tahap pertama perumusan strategi adalah menetapkan tujuan dan sasaran pelayanan. Tahapan ini sudah di rumuskan pada bab sebelumnya. Strategi dan arah kebijakan Kecamatan Camplong haruslah relevan dan konsisten dengan strategi dan arah kebijakan yang tertuang dalam RPJMD Kabupaten Sampang Tahun 2019-2024. Seperti telah dibahas pada bab sebelumnya Kecamatan Camplong Kabupaten Sampang mendukung pada **misi 4** serta mendukung pada pencapaian sasaran "**Meningkatnya kualitas pelayanan publik**".

Tabel 5.1
Tujuan , Sasaran , Strategi dan Kebijakan

| Visi : | | | | | | |
|--|--|--------------------------|----------------------------------|---|---|--|
| Misi I : Memperkuat tata kelola pemerintahan dan desa yang transparan, akuntabel dan berorientasi pada pelayanan publik | | | | | | |
| MISI/TUJUAN/SASARAN | | INDIKATOR KINERJA | | STRATEGI | ARAH KEBIJAKAN | PERANGKAT DAERAH PENANGGUNG JAWAB |
| T.4 | Terselenggaranya reformasi birokrasi melalui tata kelola pemerintahan dan desa yang profesional dan berorientasi pada pelayanan publik | IT.8 | Indeks Reformasi Birokrasi | 1. Meningkatkan manajemen aparatur yang efektif dan profesional 2. Menerapkan prinsip-prinsip good governance dalam penyelenggaraan pemerintahan | 1. Penyediaan informasi publik yang memadai 2. Peningkatan kapasitas sumber daya aparatur. 3. Peningkatan tugas pokok dan fungsi aparatur kecamatan | KECAMATAN CAMPLONG |
| S.16 | Meningkatnya kualitas pelayanan publik | IS.26 | Indeks Kepuasan Masyarakat (IKM) | | | |
| | | | | | | |
| | | | | | | |

Sumber : Kecamatan Camplong Kabupaten Sampang, 2019

Tahap kedua adalah menyusun peta strategis dengan analisa SWOT (*strength, weakness, opportunity, dan threats*). Analisis SWOT merupakan analisis mengenai hal-hal pokok yang ada di lingkungan yang diasumsikan berpengaruh terhadap apa yang terjadi dan yang akan terjadi di lingkungan Kecamatan Camplong Kabupaten Sampang mencakup dua lingkungan pokok, yaitu lingkungan internal dan lingkungan eksternal. Dengan menggunakan analisis SWOT, diharapkan dapat mengungkapkan faktor internal dan faktor eksternal yang dianggap penting dalam mencapai tujuan, yaitu dengan mengidentifikasi kekuatan (*strength*), kelemahan (*weakness*), kesempatan (*opportunity*), dan ancaman (*threat*)

Tabel 5.2
Analisis SWOT dalam Peta Strategi Kecamatan Camplong Kabupaten Sampang

| | | |
|--|--|---|
| SW OT | <u>Kekuatan / Strength</u> Kebijakan pemerintah baik berupa Undang-undang, Peraturan menteri dan peraturan pendukung lainnya untuk melaksanakan tugas dan fungsi pelayanan Kecamatan Camplong secara ideal | <u>Kelemahan / Weakness</u> 1 Koordinasi dalam hal pelayanan lintas sektor masih belum optimal 2 Keterbatasan SDM dan sarana pelayanan |
| <u>Peluang / Opportunity</u> 1 Komitmen pemerintah untuk mewujudkan penyelenggaraan pemerintahan yang akuntabel, efektif dan efisien 2 Perkembangan teknologi dan informasi | <ul style="list-style-type: none"> • Meningkatkan kualitas pelayanan Perangkat Daerah • Menerapkan sistem pelayanan berbasis teknologi dan informasi | Meningkatkan SDM bidang pelayanan baik dari segi kuantitas dan kualitas |
| <u>Ancaman / Threat</u> Target-target kinerja pelayanan yang tertuang dalam indikator tujuan dan sasaran tidak tercapai: a. Persentase capaian nilai Indeks Kepuasan Masyarakat | Meningkatkan kualitas pelayanan terhadap indikator kinerja yang telah ditetapkan dalam Renstra | Meningkatkan koordinasi dalam hal pelayanan masyarakat |

Sumber : Kecamatan Camplong Kabupaten Sampang, 2019

Berdasarkan hasil identifikasi permasalahan pembangunan dan isu-isu strategis pada bab sebelumnya, maka Strategi dan Arah Kebijakan Kecamatan Camplong Kabupaten Sampang Tahun 2019-2024 dapat disajikan pada tabel berikut:

Tabel 5.3
Strategi dan Arah Kebijakan Kecamatan Camplong Kabupaten Sampang
Tahun 2019-2024

| TUJUAN | SASARAN | STRATEGI | ARAH KEBIJAKAN |
|--|--|---|---|
| (1) | (2) | (3) | (4) |
| Meningkatnya kualitas pelayanan public | Meningkatnya kualitas pelayanan public tingkat kecamatan | Meningkatkan cakupan layanan informasi dan keterbukaan informasi publik | Penyediaan informasi publik yang memadai |
| | | Meningkatkan manajemen aparatur yang efektif dan profesional | Peningkatan kapasitas sumber daya aparatur. |
| | | Menerapkan prinsip-prinsip good governance dalam penyelenggaraan pemerintahan | Peningkatan tugas pokok dan fungsi aparatur kecamatan |

Sumber : Kecamatan Camplong Kabupaten Sampang, 2019

Selain strategi dan arah kebijakan di atas, Kecamatan Camplong juga melakukan inovasi pelayanan sesuai tugas pokok dan fungsi kecamatan yaitu **YAN CABUL SI DESTI (Pelayanan Camat Blusukan secara Sistematis, Intensif di Desa Terintegrasi)** dimana pihak kecamatan melakukan pola pelayanan yang langsung ke desa dengan cara turun langsung atau kroscek ke desa yang dipimpin langsung oleh Camat. Agenda blusukan dilaksanakan secara intensif di desa dan menyatu dengan Unit Perangkat Kecamatan lainnya di berbagai sector / bidang. Model pelayanan ini akan memaksimalkan system pelayanan kepada masyarakat.

Metode blusukan dibagi dalam dua cara yaitu blusukan tetap (BUTAP) dan Blusukan Bergerak (BURAK). Dengan prosedur pelayanan menggunakan Standar Operasional Prosedur Blusukan (SOP BUSUK) sehingga akan menghasilkan desa dengan tata kelola di bidang akuntansi, administrasi dan birokrasi yang lebih baik.

BAB VI
RENCANA PROGRAM DAN KEGIATAN
SERTA PENDANAAN

Rencana program dan kegiatan yang akan dilaksanakan oleh Kecamatan Camplong selama 2019-2024 merupakan program-program prioritas RPJMD Kabupaten Sampang Tahun 2019-2024 yang sesuai dengan tugas dan fungsi Kecamatan Camplong. Rencana program dan kegiatan beserta pagu indikatif dijabarkan ke dalam matrik Rencana Program, Kegiatan, dan Pendanaan Perangkat Daerah. Program dan kegiatan yang dirumuskan di renstra ini kemudian dijadikan acuan dan pedoman penyusunan Renja Perangkat Daerah.

Penjabaran program dan kegiatan-kegiatan tersebut terlampir dalam tabel matrik Rencana Program, Kegiatan, dan Pendanaan Kecamatan Camplong Tahun 2019-2024 sebagaimana terlampir.

**RENCANA PROGRAM, KEGIATAN, DAN PENDANAAN PERANGKAT DAERAH
KABUPATEN SAMPANG TAHUN 2019-2024**

| TUJUAN | SASARAN | KODE | PROGRAM /KEGIATAN/ SUB KEGIATAN | INDIKATOR KINERJA | SATUAN | TAHUN AWAL (2018) | REALISASI KINERJA DAN PENDANAAN | | | | TARGET KINERJA DAN KERANGKA PENDANAAN | | | | | | | | KONDISI AKHIR | | UNIT KERJA | LOKASI |
|--|--|------|---------------------------------|------------------------------|--------|-------------------|---------------------------------|-----|---------|-----|---------------------------------------|-----|---------|-----|---------|-----|---------|-----|---------------|---------|---------------|---------------|
| | | | | | | | 2019 | | 2020 | | 2021 | | 2022 | | 2023 | | 2024 | | Kinerja | Kinerja | | |
| | | | | | | | Kinerja | Rp. | Kinerja | Rp. | Kinerja | Rp. | Kinerja | Rp. | Kinerja | Rp. | Kinerja | Rp. | | | | |
| -1 | -2 | -3 | -4 | -5 | -6 | -7 | -8 | -9 | -10 | -11 | -12 | -13 | -14 | -15 | -16 | -17 | -18 | -19 | -20 | -21 | -22 | -23 |
| TUJUAN/ SASARAN/ PROGRAM KEGIATAN RENSTR A LAMA (DI ISI REALISASI 2018- 2020) | | | | | | | | | | | | | | | | | | | | | | |
| Meningkatnya Kualitas Pelayanan Publik Tingkat Kecamatan | Meningkatnya Kualitas Pelayanan Publik Tingkat Kecamatan | | | Nilai IKM Kecamatan Camplong | - | 80,4 | 81,05 | | 81,55 | | 81,75 | | 82,00 | | 82,05 | | 82,55 | | 82,55 | | Kec. Camplong | Kec. Camplong |

Bab VI Rencana Program Dan Kegiatan Serta Pendanaan

| | | | | | | | | | | | | | | | | | | | | | | | | |
|--|--|--|--------|--|--|------|----|-------|------------|-------|------------|--|--|--|--|--|--|--|--|----|------------|---------------|---------------|---------------|
| | | | | | Jumlah kendaraan dinas/ operasional yang memperoleh jasa perizinan | unit | 13 | 13 | | 16 | | | | | | | | | | 16 | | Kec. Camplong | Kec. Camplong | |
| | | | | | Jumlah tenaga kebersihan | Ob | 0 | 3 | | 3 | | | | | | | | | | | 3 | | Kec. Camplong | Kec. Camplong |
| | | | | | Jumlah alat kebersihan yang disediakan | bh | | 20 | | 20 | | | | | | | | | | | 20 | | Kec. Camplong | Kec. Camplong |
| | | | 01.02. | Penyediaan Sarana Administrasi Perkantoran | Jumlah ATK | buah | | 26 | 57,905,000 | 26 | 20,499,500 | | | | | | | | | 26 | 78,404,500 | Kec. Camplong | Kec. Camplong | |
| | | | | | Jumlah barang cetakan | buah | | 10 | | 10 | | | | | | | | | | | 10 | | Kec. Camplong | Kec. Camplong |
| | | | | | Jumlah barang pengadaan | lmbr | | 10000 | | 10000 | | | | | | | | | | | 10000 | | Kec. Camplong | Kec. Camplong |
| | | | | | Jumlah komponen instalasi listrik | buah | | 12 | | 12 | | | | | | | | | | | 12 | | Kec. Camplong | Kec. Camplong |

Bab VI Rencana Program Dan Kegiatan Serta Pendanaan

| | | | | | | | | | | | | | | | | | | | | | | |
|--|--|--|--------|---|---|------|--|-----|-------------|-----|-------------|--|--|--|--|--|--|-----|-------------|---------------|---------------|---------------|
| | | | | | Jumlah pemenuhan kebutuhan bahan bacaan | kali | | 12 | | 12 | | | | | | | | | 12 | | Kec. Camplong | Kec. Camplong |
| | | | | | Jumlah koordinasi dalam daerah | bln | | 12 | | 12 | | | | | | | | | 12 | | Kec. Camplong | Kec. Camplong |
| | | | 01.03. | Rapat-rapat Koordinasi dan Konsultasi Dalam dan Luar Daerah | Jumlah koordinasi ke dalam daerah | kali | | 72 | 27,872,788 | 72 | 12,404,000 | | | | | | | 72 | 40,276,788 | Kec. Camplong | Kec. Camplong | |
| | | | | | Jumlah koordinasi ke luar daerah | kali | | 15 | | 15 | | | | | | | | 15 | | Kec. Camplong | Kec. Camplong | |
| | | | 02. | Program Peningkatan Sarana dan Prasarana Aparatur | Perse ntase sarana dan prasarana aparat ur dalam kondisi baik | % | | 100 | 217,880,000 | 100 | 172,475,000 | | | | | | | 100 | 390,355,000 | Kec. Camplong | Kec. Camplong | |
| | | | 02.01. | Pembangunan/Rehab / Pemeliharaan Gedung Kantor | Jumlah gedung kantor yang dipelihara | unit | | 1 | 53,350,000 | 1 | 36,625,000 | | | | | | | 1 | 89,975,000 | Kec. Camplong | Kec. Camplong | |

Bab VI Rencana Program Dan Kegiatan Serta Pendanaan

| | | | | | | | | | | | | | | | | | | | | | |
|--|--|--|--------|---|---|------|----|------------|----|------------|--|--|--|--|--|--|--|----|-------------|---------------|---------------|
| | | | 02.02. | Pembangunan/Rehab / Pemeliharaan Rumah Jabatan | Jumlah Rumah dinas yang dipelihara | unit | 1 | 9,750,000 | 1 | 17,425,000 | | | | | | | | 1 | 27,175,000 | Kec. Camplong | Kec. Camplong |
| | | | 02.03. | Pengadaan /Pemeliharaan Kendaraan Dinas Operasional | a. Jumlah kendaraan dinas R4 yang disediakan | unit | 1 | 77,000,000 | 1 | 66,000,000 | | | | | | | | 1 | 143,000,000 | Kec. Camplong | Kec. Camplong |
| | | | 02.04. | Pengadaan /Pemeliharaan Peralatan dan Perlengkapan Kantor | Jumlah pengadaan peralatan kantor | unit | 20 | 77,780,000 | 20 | 52,425,000 | | | | | | | | 20 | 130,205,000 | Kec. Camplong | Kec. Camplong |
| | | | | | Jumlah pengadaan perlengkapan kantor | unit | 32 | | 32 | | | | | | | | | 32 | | Kec. Camplong | Kec. Camplong |
| | | | | | Jumlah peralatan kantor yang dipelihara | unit | 9 | | 9 | | | | | | | | | 9 | | Kec. Camplong | Kec. Camplong |
| | | | | | Jumlah spanduk /umbul umbul / bendera yang disediakan | buah | 12 | | 12 | | | | | | | | | 12 | | Kec. Camplong | Kec. Camplong |

| | | | | | | | | | | | | | | | | | | | | | | |
|--|--|--|--|--|--|-----|--|-----|------------|-----|------------|--|--|--|--|--|--|--|-----|------------|----------------|------------------|
| | | | | Program Peningkatan Sistem Perencanaan, Penganggaran, Pelaporan dan Pelayanan Informasi Publik | Perse ntase pemen uhan doku men perencana n, penga nggara n, pelapo ran kinerja a, dan pelaya nan publik yang baik dan tepat waktu | % | | 100 | 49,136,000 | 100 | 20,012,500 | | | | | | | | 100 | 69,148,500 | Kec. Campl ong | Kec . Ca mpl ong |
| | | | | Penyusuna n Laporan Kinerja dan Keuangan | Jumlah Lapora n Kemaj uan Fisik/ Non Fisik, Lapora n Triwulan, Lapora n Semest er, Lapora n Akhir Tahun, CALK, LKjIP | dok | | 6 | 9.400.000 | 6 | 5,540,000 | | | | | | | | 6 | 14,940,000 | Kec. Campl ong | Kec . Ca mpl ong |

Bab VI Rencana Program Dan Kegiatan Serta Pendanaan

| | | | | | | | | | | | | | | | | | | | | | |
|--|--|--|--|---|---|------|--|------------|--------------------|-------------|-------------------|--|--|--|--|--|--|--------------|-------------|---------------|---------------|
| | | | | Penyusunan Dokumen Perencanaan dan Penganggaran | Dokumen Renstra, Renja, RKA, DPA | dok | | 3 | 14,736,000 | 3 | 5,717,500 | | | | | | | 3 | 20,453,500 | Kec. Camplong | Kec. Camplong |
| | | | | Peningkatan Pelayanan Informasi Publik | Jumlah Dokumen SKM | dok | | 1 | 25,000,000 | 1 | 8,755,000 | | | | | | | 1 | 33,755,000 | Kec. Camplong | Kec. Camplong |
| | | | | | Jumlah promosi pelayanan publik perangkat daerah | kali | | 2 | | 2 | | | | | | | | 2 | | Kec. Camplong | Kec. Camplong |
| | | | | Program Peningkatan Pelayanan Publik Tingkat Kecamatan | Perse ntase rekomendasi administrasi pelayanan umum yang ditindaklanjuti tepat waktu | % | | 100 | 175,069,604 | 100% | 61,765,000 | | | | | | | 100 % | 236,834,604 | Kec. Camplong | Kec. Camplong |
| | | | | | Persentase pengaduan masyarakat yang ditindaklanjuti | % | | 100 | | 100% | | | | | | | | 100 % | | Kec. Camplong | Kec. Camplong |

Bab VI Rencana Program Dan Kegiatan Serta Pendanaan

| | | | | | | | | | | | | | | | | | | | | | | |
|--|--|--|--|---|---|-------|--|-----|------------|------|------------|--|--|--|--|--|--|--|------|-------------|---------------|---------------|
| | | | | | Persentase partisipasi masyarakat dalam kegiatan pembangunan | % | | 100 | | 100% | | | | | | | | | 100% | | Kec. Camplong | Kec. Camplong |
| | | | | Peningkatan Sarana dan Prasarana Pendukung Lingkungan Sehat Perumahan | Pemeliharaan sarana dan prasarana pendukung lingkungan sehat di ibukota kecamatan | paket | | 1 | 84,058,000 | 1 | 26,695,000 | | | | | | | | 1 | 110,753,000 | Kec. Camplong | Kec. Camplong |
| | | | | Peningkatan Peran Serta Masyarakat terhadap Keamanan Lingkungan | Jumlah Satlinmas yang aktif | desa | | 14 | 18,136,104 | 14 | 3,690,000 | | | | | | | | 14 | 21,826,104 | Kec. Camplong | Kec. Camplong |
| | | | | | Jumlah poskaming yang aktif | desa | | 14 | | 14 | | | | | | | | | 14 | | Kec. Camplong | Kec. Camplong |
| | | | | Pembinaan dan Monitoring Pelayanan | Jumlah desa dengan admini | desa | | 14 | 43.622.500 | 14 | 9,790,000 | | | | | | | | 14 | 47.412.500 | Kec. Camplong | Kec. Camplong |

Bab VI Rencana Program Dan Kegiatan Serta Pendanaan

| | | | | | | | | | | | | | | | | | | | | | | | |
|--|--|--|--|--|---|------|--|-----|------------|------|------------|--|--|--|--|--|----------|------------|------------|----------------------|------------------------------|------------------------------|------------------------------|
| | | | | Administra si Desa | strasi yang baik | | | | | | | | | | | | | | | | | | ong |
| | | | | | Jumlah desa yang dievalu asi APBDe s nya | desa | | 1 | | 1 | | | | | | | | | 1 | | | Kec. Campl ong | Kec · Ca mpl ong |
| | | | | Fasilitasi Pelaksanaa n Musrenba ng RKPd di Kecamatan | Jumlah pra musre nbangc am | kali | | 1 | 18,535,000 | 1 | 17,665,000 | | | | | | | 1 | 36,200,000 | | Kec. Campl ong | Kec · Ca mpl ong | |
| | | | | | Jumlah musre nbangc am | kali | | 1 | | 1 | | | | | | | | 1 | | | Kec. Campl ong | Kec · Ca mpl ong | |
| | | | | | Jumlah lapora n hasil musre nbangc am | dok | | 1 | | 1 | | | | | | | 1 | | | | Kec. Campl ong | Kec · Ca mpl ong | |
| | | | | Fasilitasi Administra si Pelayanan Umum | Persen tase permo honan admini strasi layana n umum yang dipros es | % | | 100 | 10,718,000 | 100% | 3,925,000 | | | | | | 100 % | 14,643,000 | | Kec. Campl ong | Kec · Ca mpl ong | | |
| | | | | | | | | | | | | | | | | | | | | | | | |
| | | | | | | | | | | | | | | | | | | | | | | | |
| | | | | | | | | | | | | | | | | | | | | | | | |

Bab VI Rencana Program Dan Kegiatan Serta Pendanaan

| TUJUAN/ ASARAN/ PROGRAM KEGIATAN RENSTRA PERUBAHAN (DI ISI TARGET 2021-2024) | | | | | | | | | | | | | | | | | | | | | | | |
|--|--|------------------|--|---|-----|--|--|--|--|--|--|-----|---------------|-----|---------------|-----|---------------|-----|---------------|-----|----------------|---------------|---------------|
| Meningkatnya kualitas pelayanan publik tingkat kecamatan | Meningkatkan kualitas pelayanan publik tingkat kecamatan | 7.01.01. | Program Penunjang Urusan Pemerintahan Daerah | Persentase penunjang urusan pemerintahan daerah yang difasilitasi | % | | | | | | | 100 | 2,803,951,675 | | 2,916,334,320 | | 3,196,393,880 | | 3,610,458,591 | | 12,527,138,466 | Kec. Camplong | Kec. Camplong |
| | | 7.01.01.2.01. | Perencanaan, Penganggaran, dan Evaluasi Kinerja PD | Persentase penunjang urusan pemerintahan daerah yang difasilitasi | % | | | | | | | 100 | 16,255,666 | 100 | 17,579,011 | 100 | 19,336,915 | 100 | 57,270,607 | 100 | 110,442,199 | Kec. Camplong | Kec. Camplong |
| | | 7.01.01.2.01.01. | Penyusunan Dokumen Perencanaan Perangkat Daerah | Jumlah Dok. Perencanaan PD (Renstra, Renja, SPIP) | dok | | | | | | | 3 | 3,363,104 | 3 | 3,251,487 | 3 | 3,576,636 | 3 | 39,934,300 | 3 | 50,125,527 | Kec. Camplong | Kec. Camplong |

Bab VI Rencana Program Dan Kegiatan Serta Pendanaan

| | | | | | | | | | | | | | | | | | | | | | | |
|--|--|--------------------|--|--|-----|--|--|--|--|--|------------|----------------------|------------|----------------------|------------|----------------------|------------|----------------------|------------|-----------------------|---------------|---------------|
| | | 7.01.07.01.2.01.03 | Koordinasi dan penyusunan Dokumen Perubahan RKA-SKPD | Jumlah Dokumen RKA SKPD | dok | | | | | | 1 | 3,363,104 | 1 | 4,097,007 | 1 | 4,506,709 | 1 | 4,957,380 | 1 | 16,924,200 | Kec. Camplong | Kec. Camplong |
| | | 7.01.01.2.01.04. | Koordinasi dan Penyusunan Dokumen Perubahan DPA-SKPD | Jumlah Dok DPPA-SKPD | dok | | | | | | 1 | 3,363,104 | | 4,097,007 | 1 | 4,506,709 | 1 | 4,957,380 | 1 | 16,924,200 | Kec. Camplong | Kec. Camplong |
| | | 7.01.01.2.01.07. | Evaluasi Kinerja Perangkat Daerah | Jumlah Dok DPA-SKPD | dok | | | | | | 4 | 6,166,354 | 5 | 6,133,510 | 4 | 6,746,861 | 4 | 7,421,547 | 4 | 26,468,272 | Kec. Camplong | Kec. Camplong |
| | | 7.01.01.2.02 | Administrasi Keuangan Perangkat Daerah | Presentase penunjang urusan pemerintah daerah yang difasilitasi | % | | | | | | 100 | 2,382,156,886 | 100 | 2,446,676,355 | 100 | 2,691,343,991 | 100 | 2,960,478,390 | 100 | 10,480,655,622 | Kec. Camplong | Kec. Camplong |
| | | 7.01.01.2.02.01. | Penyediaan Gaji dan Tunjangan ASN | Jumlah Pegawai ASN | ASN | | | | | | 27 | 2,368,417,572 | 28 | 2,438,554,427 | 28 | 2,682,409,870 | 28 | 2,950,650,857 | 28 | 10,440,032,726 | Kec. Camplong | Kec. Camplong |
| | | 7.01.01.2.02.02. | Penyediaan Administrasi Pelaksanaan Tugas ASN | Penyediaan ATK | mcm | | | | | | 15 | 6,183,673 | 0 | 0 | 0 | 0 | 0 | 0 | | 6,183,673 | Kec. Camplong | Kec. Camplong |

Bab VI Rencana Program Dan Kegiatan Serta Pendanaan

| | | | | | | | | | | | | | | | | | | | | | | | |
|--|--|----------------------|--|--|-----|--|--|--|--|--|--|------------|---------------|------------|-----------------------|------------|-----------------------|------------|------------------|------------|-------------------|----------------------|------------------------------|
| | | 7.01.01.2 .02.03. | Pelaksanaan Penata sahaan dan Penguji an/Verifi kasi Keuang an SKPD | Jumlah Dok. Verifikasi Keuangan | dok | | | | | | | 33 | 2,299,40 7 | 33 | 1,985,82 3 | 33 | 2,184,40 5 | 33 | 2,402,846 | 33 | 8,872,481 | Kec. Campl ong | Kec · Ca mpl ong |
| | | 7.01.01.2 .02.05. | Koordin asi dan Penyus unan Laporan Keuang an Akhir Tahun SKPD | Jumlah Laporan Keuangan Akhir Tahun SKPD | dok | | | | | | | 1 | 1,874,86 5 | 1 | 2,464,86 5 | 1 | 2,711,35 2 | 1 | 2,982,487 | 1 | 10,033,569 | Kec. Campl ong | Kec · Ca mpl ong |
| | | 7.01.01.2 .02.07 | Koordin asi dan Penyus unan Laporan Keuang an Bulanan /Triwula nan/ Semest eran SKPD | Jumlah Laporan Bulanan/T riwulanan/ Semestera n SKPD | dok | | | | | | | 3 | 3,381,36 9 | 1 | 3,671,24 0 | 1 | 4,038,36 4 | 1 | 4,442,200 | 1 | 15,533,173 | Kec. Campl ong | Kec · Ca mpl ong |
| | | 7.01.01.2 .05 | Kegiata n Admini strasi Kepega waian Perang kat Daerah | Presentas e penunjan g urusan pemerinta h daerah yang difasilitas i | % | | | | | | | 100 | 0 | 100 | 7,728,67 5 | 100 | 8,501,54 3 | 100 | 9,351,697 | 100 | 25,581,915 | Kec. Campl ong | Kec · Ca mpl ong |

Bab VI Rencana Program Dan Kegiatan Serta Pendanaan

| | | | | | | | | | | | | | | | | | | | | | | | |
|--|--|------------------|--|--|-----|--|--|--|--|--|--|-----|------------|-----|------------|-----|-------------|-----|-------------|-----|-------------|---------------|---------------|
| | | 7.01.01.2.05.11. | Bimbingan Teknis Implementasi Peraturan Perundang-Undangan | Jumlah ASN yang mengikuti bimtek implementasi perundang-undangan | Ok | | | | | | | 1 | 0 | 1 | 7,728,675 | 1 | 8,501,543 | 1 | 9,351,697 | 1 | 25,581,915 | Kec. Camplong | Kec. Camplong |
| | | 7.01.01.2.06. | Administrasi Umum Perangkat | Presentase penunjang urusan pemerintah daerah yang difasilitasi | % | | | | | | | 100 | 93,316,955 | 100 | 96,340,228 | 100 | 105,975,051 | 100 | 186,572,555 | 100 | 482,204,789 | Kec. Camplong | Kec. Camplong |
| | | 7.01.01.2.06.01. | Penyediaan Komponen Instalasi Listrik/Penerangan Bangunan Kantor | Jumlah Komponen Listrik yang disediakan | mcm | | | | | | | 9 | 3,536,096 | 9 | 3,750,912 | 9 | 4,126,003 | 9 | 4,538,603 | 9 | 15,951,614 | Kec. Camplong | Kec. Camplong |
| | | 7.01.01.2.06.03 | Penyediaan Peralatan dan Perlengkapan Kantor | Jumlah Peralatan dan Perlengkapan Kantor yang disediakan | mcm | | | | | | | 3 | 15,055,629 | 18 | 15,432,910 | 18 | 16,976,201 | 18 | 18,673,821 | 18 | 66,138,561 | Kec. Camplong | Kec. Camplong |
| | | 7.01.01.2.06.04 | Penyediaan bahan Logistik Kantor | Jumlah alat tulis kantor | mcm | | | | | | | 0 | 0 | 15 | 6,221,886 | 15 | 6,844,875 | 15 | 77,529,362 | 15 | 90,596,123 | Kec. Camplong | Kec. Camplong |

Bab VI Rencana Program Dan Kegiatan Serta Pendanaan

| | | | | | | | | | | | | | | | | | | | | | | |
|--|--|----------------------|--|---|--------|--|--|--|--|--|------|------------|------|------------|------|------------|-----|------------|------|-------------|---------------|---------------|
| | | 7.01.01.2 .06.05 | Penyediaan Barang Cetak dan Penggandaan | Jumlah barang cetakan yang disediakan | mcm | | | | | | 6 | 6,607,750 | 7 | 9,258,600 | 7 | 10,184,460 | 7 | 11,202,906 | 7 | 37,253,716 | Kec. Camplong | Kec. Camplong |
| | | | | Jumlah belanja penggandaan yang disediakan | lembar | | | | | | | | 3000 | | 3000 | 3000 | | | 3000 | | Kec. Camplong | Kec. Camplong |
| | | 7.01.01.2 .06.06. | Penyediaan Bahan Bacaan dan Peraturan Perundang-undangan | Jumlah bahan bacaan yang disediakan | eks | | | | | | 360 | 1,800,000 | 12 | 1,800,000 | 12 | 1,980,000 | 12 | 2,178,000 | 12 | 7,758,000 | Kec. Camplong | Kec. Camplong |
| | | 7.01.01.2 .06.08. | Fasilitas Kunjungan Tamu | Jumlah Pemenuhan Makanan dan Minuman Kunjungan Tamu | Ok | | | | | | 120 | 4,800,000 | 120 | 4,800,000 | 120 | 5,280,000 | 120 | 5,808,000 | 120 | 20,688,000 | Kec. Camplong | Kec. Camplong |
| | | 7.01.01.2 .06.09 | Penyelenggaraan Rapat Koordinasi dan Konsultasi SKPD | Jumlah Pemenuhan Makanan dan Minuman Rapat | OK | | | | | | 1142 | 61,517,480 | 720 | 55,075,920 | 720 | 60,583,512 | 720 | 66,641,863 | 720 | 243,818,775 | Kec. Camplong | Kec. Camplong |
| | | | | Jumlah Rapat koordinasi dan Konsultasi Dalam Daerah | kali | | | | | | 72 | 0 | 60 | 0 | 60 | | | | 60 | | Kec. Camplong | Kec. Camplong |

Bab VI Rencana Program Dan Kegiatan Serta Pendanaan

| | | | | | | | | | | | | | | | | | | | | | | | |
|--|--|------------------|---|--|------|--|--|--|--|--|------|-------------|-------|-------------|-----|-------------|-----|-------------|-----|-------------|--|---------------|---------------|
| | | | | Jumlah Rapat koordinasi dan Konsultasi Luar Daerah | kali | | | | | | 5 | 0 | 7 | 0 | 7 | 7 | | | 7 | | | Kec. Camplong | Kec. Camplong |
| | | | | Jumlah kebutuhan BBM | ltr | | | | | | 1200 | | 10424 | | | | | | | | | Kec. Camplong | Kec. Camplong |
| | | 7.01.01.2.07. | Pengadaan Barang Milik Daerah penunjang Urusan Pemerintah Daerah | Presentase penunjang urusan pemerintah daerah yang difasilitasi | % | | | | | | 100 | 163,084,209 | 100 | 115,746,758 | 100 | 115,746,758 | 100 | 115,746,758 | 100 | 510,324,483 | | Kec. Camplong | Kec. Camplong |
| | | 7.01.01.2.07.02. | Pengadaan Kendaraan Dinas Operasional atau Lapangan | Jumlah kendaraan dinas R4 yang disewa | unit | | | | | | 1 | 66,000,000 | 1 | 66,000,000 | 1 | 66,000,000 | 1 | 66,000,000 | 1 | 264,000,000 | | Kec. Camplong | Kec. Camplong |
| | | 7.01.01.2.07.05. | Pengadaan Mebel | Jumlah mebeler kantor yang disediakan | unit | | | | | | | 31,773,760 | 2 | 7,053,008 | 2 | 7,053,008 | 2 | 7,053,008 | 2 | 52,932,784 | | Kec. Camplong | Kec. Camplong |
| | | 7.01.01.2.07.05. | Pengadaan Peralatan dan Mesin Lainnya | Jumlah Pengadaan Peralatan dan Mesin | unit | | | | | | 18 | 65,310,449 | 6 | 42,693,750 | 6 | 42,693,750 | 6 | 42,693,750 | 6 | 193,391,699 | | Kec. Camplong | Kec. Camplong |

Bab VI Rencana Program Dan Kegiatan Serta Pendanaan

| | | | | | | | | | | | | | | | | | | | | | | | |
|--|--|------------------|--|--|-----|--|--|--|--|--|--|-----|------------|-----|-------------|-----|-------------|-----|-------------|-----|-------------|---------------|---------------|
| | | 7.01.01.2.08. | Penyediaan Jasa Penunjang urusan Pemerintahan Daerah | Presentase penunjang urusan pemerintah daerah yang difasilitasi | % | | | | | | | 100 | 61,187,959 | 100 | 79,473,293 | 100 | 87,420,622 | 100 | 96,162,684 | 100 | 324,244,558 | Kec. Camplong | Kec. Camplong |
| | | 7.01.01.2.08.01. | Penyediaan Jasa Surat Menyurat | Jumlah surat yang terkirim | srt | | | | | | | 300 | 4,783,258 | 600 | 7,835,793 | 600 | 8,619,372 | 600 | 9,481,309 | 600 | 30,719,732 | Kec. Camplong | Kec. Camplong |
| | | 7.01.01.2.08.02. | Penyediaan Jasa Komunikasi, Sumber Daya Air dan Listrik | Cakupan pemenuhan kebutuhan listrik, air, dan komunikasi | mcm | | | | | | | 2 | 29,404,701 | 2 | 35,637,500 | 2 | 39,201,250 | 2 | 43,121,375 | 2 | 147,364,826 | Kec. Camplong | Kec. Camplong |
| | | 7.01.01.2.08.04. | Penyediaan Jasa Pelayanan Umum Kantor | Jumlah tenaga kebersihan, tenaga administrasi dan tenaga waker | Ob | | | | | | | 3 | 27,000,000 | 4 | 36,000,000 | 4 | 39,600,000 | 4 | 43,560,000 | 4 | 146,160,000 | Kec. Camplong | Kec. Camplong |
| | | 7.01.01.2.09. | Pemeliharaan Barang Milik Daerah Penunjang Urusan Pemerintahan Daerah | Presentase penunjang urusan pemerintah daerah yang difasilitasi | % | | | | | | | 100 | 87,950,000 | 100 | 150,790,000 | 100 | 165,869,000 | 100 | 182,455,900 | 100 | 587,064,900 | Kec. Camplong | Kec. Camplong |

Bab VI Rencana Program Dan Kegiatan Serta Pendanaan

| | | | | | | | | | | | | | | | | | | | | | | | |
|--|--|----------------------|---|---|------|--|--|--|--|--|--|----|------------|----|-------------|----|-------------|----|-------------|----|-------------|---------------|---------------|
| | | 7.01.01.2 .09.02. | Penyediaan Jasa Pemeliharaan, Biaya Pemeliharaan, Pajak dan Perizinan Kendaraan Dinas Operasional atau Lapangan | Jumlah Kendaraan Dinas yang mendapatkan perizinan kendaraan | unit | | | | | | | 12 | 5,250,000 | 25 | 8,750,000 | 25 | 9,625,000 | 25 | 10,587,500 | 25 | 34,212,500 | Kec. Camplong | Kec. Camplong |
| | | 7.01.01.2 .09.05. | Pemeliharaan Mebeler | Jumlah mebeler yang dipelihara | unit | | | | | | | 40 | 3,200,000 | 40 | 4,000,000 | 40 | 4,400,000 | 40 | 4,840,000 | 40 | 16,440,000 | Kec. Camplong | Kec. Camplong |
| | | 7.01.01.2 .09.06. | Pemeliharaan Peralatan dan Mesin Lainnya | Jumlah Peralatan dan Mesin lainnya yg dipelihara | unit | | | | | | | 16 | 10,500,000 | 32 | 11,900,000 | 32 | 13,090,000 | 32 | 14,399,000 | 32 | 49,889,000 | Kec. Camplong | Kec. Camplong |
| | | 7.01.01.2 .09.09. | Pemeliharaan/ Rehabilitasi Gedung Kantor dan Bangunan Lainnya | Jumlah Gedung Kantor yang dipelihara | unit | | | | | | | 1 | 69,000,000 | 1 | 126,140,000 | 1 | 138,754,000 | 1 | 152,629,400 | 1 | 486,523,400 | Kec. Camplong | Kec. Camplong |

Bab VI Rencana Program Dan Kegiatan Serta Pendanaan

| | | | | | | | | | | | | | | | | | | | | | | | |
|--|--|----------------------|---|---|------|--|--|--|--|--|-----|---|-----|-----------|-----|-----------|-----|-----------|-----|-----------|---------------|---------------|---------------|
| | | 7.01.01.2 .09.10. | Pemeliharaan/Rehabilitasi Sarana dan Prasarana Gedung Kantor dan Bangunan Lainnya | Jumlah rehabilitasi kantor | unit | | | | | | 0 | 0 | 0 | 0 | 0 | 0 | 0 | 0 | 0 | 0 | 0 | Kec. Camplong | Kec. Camplong |
| | | 7.01.01.2 .13 | Penataan Organisasi | Presentase penunjang urusan pemerintah daerah yang difasilitasi | % | | | | | | 100 | 0 | 100 | 2,000,000 | 100 | 2,200,000 | 100 | 2,420,000 | 100 | 6,620,000 | Kec. Camplong | Kec. Camplong | |
| | | 7.01.01.2 .13.02. | Fasilitas Pelayanan Publik dan Tata Laksana | Jumlah dokumen SKM | dok | | | | | | 1 | 0 | 1 | 2,000,000 | 1 | 2,200,000 | 1 | 2,420,000 | 1 | 6,620,000 | Kec. Camplong | Kec. Camplong | |
| | | | | Jumlah Promosi pelayanan Pablik Perangkat Daerah | kali | | | | | | 2 | | | | | | | | | | Kec. Camplong | Kec. Camplong | |

| | | | | | | | | | | | | | | | | | | | | | | |
|--|--|----------------------|---|--|------|--|--|--|--|--|----|-------------------|----|-------------------|----|-------------------|----|-------------------|----|-------------------|---------------|---------------|
| | | 7.01.04.2 .01.01. | Sinergisitas dengan Kepolisian Negara Republik Indonesia, Tentara Nasional Indonesia dan Instansi vertikal di wilayah kecamatan | Jumlah Satlinmas Desa yang Aktif | desa | | | | | | 14 | 45,750,000 | 14 | 44,100,000 | 14 | 48,510,000 | 14 | 53,361,000 | 14 | 191,721,000 | Kec. Camplong | Kec. Camplong |
| | Meningkatkan tata kelola pemerintahan desa | 7.01.06. | PROGRAM PEMBINAAN DAN PENGAWASAN PEMERINTAHAN DESA | Persentase Kualitas Tata Kelola Penataan Desa | % | | | | | | | 14,305,636 | | 19,645,823 | | 21,643,405 | | 23,807,746 | | 79,402,610 | Kec. Camplong | Kec. Camplong |
| | | 7.01.06.2 | Fasilitasi, Rekomendasi, dan Koordinasi Pembinaan dan Pengawasan Pemdes | Persentase Kualitas Tata Kelola Penataan Desa | % | | | | | | | 14,305,636 | | 19,645,823 | | 21,643,405 | | 23,807,746 | | 79,402,610 | Kec. Camplong | Kec. Camplong |

Bab VI Rencana Program Dan Kegiatan Serta Pendanaan

| | | | | | | | | | | | | | | | | | | | | | | |
|--|--|----------------------|--|--|------|--|--|--|--|--|----|-----------|----|------------|----|------------|----|------------|----|------------|------------------|------------------|
| | | 7.01.06.2 .01.02. | Fasilitas i Adminstrasi Tata Pemerintahan Desa | Jumlah desa yang dibina tertib administrasinya | desa | | | | | | 14 | 9,505,636 | 14 | 8,976,389 | 14 | 9,874,028 | 14 | 10,861,431 | 14 | 39,217,484 | Kec. Camplong | Kec. Camplong |
| | | 7.01.06.2 .01.03. | Fasilitas i pengelolaan keuangan desa dan pendayagunaan aset desa | Jumlah Dok. Evaluasi APBDes | dok | | | | | | 14 | 4,800,000 | 14 | 10,669,434 | 14 | 11,769,377 | 14 | 12,946,315 | 14 | 40,185,126 | Kec. Camplong | Kec. Camplong |
| | | 7.01.06.2 .01.06. | Fasilitas i pelaksanaan Pemilihan Kepala Desa | Jumlah Desa Yang Melaksanakan Pilkades | desa | | | | | | 9 | 0 | 10 | 0 | 10 | 0 | 10 | 0 | 10 | 0 | Kec. Camplong | Kec. Camplong |
| | | | | | | | | | | | | | | | | | | | | | | |

**BAB VII
KINERJA PENYELENGGARA BIDANG URUSAN**

Kecamatan Camplong Kabupaten Sampang mendukung pada **misi 4** serta mendukung pada pencapaian sasaran **“Meningkatnya kualitas pelayanan publik”**. Indikator kinerja Kecamatan Camplong yang mengacu pada tujuan dan sasaran RPJMD Kabupaten Sampang Tahun 2019-2024 merupakan indikator kinerja yang berpengaruh secara langsung terhadap pencapaian kinerja tujuan dan sasaran RPJMD tersebut.

Indikator tujuan dan sasaran Renstra Kecamatan Camplong mengacu pada indikator tujuan dan sasaran RPJMD sebagaimana tabel berikut:

**Tabel 7.1
Indikator Kinerja Perangkat Daerah yang Mengacu pada Tujuan dan Sasaran RPJMD**

| No. | Tujuan/Sasaran/Indikator | Kondisi Awal RPJMD (2018) | Target | | | | | | Kondisi Akhir RPJMD (2024) |
|---|----------------------------|---------------------------|--------------|--------------|--------------|--------------|--------------|--------------|----------------------------|
| | | | 2019 | 2020 | 2021 | 2022 | 2023 | 2024 | |
| T.4 Terselenggaranya reformasi birokrasi melalui tata kelola pemerintahan dan desa yang profesional dan berorientasi pada pelayanan publik | | | | | | | | | |
| IT.8 | Indeks Reformasi Birokrasi | 75,00 | 76,00 | 77,00 | 78,00 | 79,00 | 80,00 | 81,00 | 81,00 |
| S.17 Meningkatnya kualitas pelayanan public | | | | | | | | | |
| IS.31 | Nilai IKM | 80,40 (A) | 81,05 (A) | 81,55 (A) | 81,75 (A) | 82,00 (A) | 82,05 (A) | 82,55 (A) | 82,55 (A) |

Sumber : Kecamatan Camplong Kabupaten Sampang, 2019

Tabel 7.2
Keterhubungan Renstra Kecamatan Camplong dengan RPJMD Kabupaten Sampang Tahun 2019-2024

| SASARAN RPJMD | | TUJUAN RENSTRA KECAMATAN CAMPLONG | | SASARAN RENSTRA KECAMATAN CAMPLONG | | Kondisi Awal (2018) | TARGET | | | | | | Kondisi Akhir (2024) |
|--|----------------------------------|--|------------------------------|--|------------------------------|---------------------|--------|-------|-------|-------|-------|-------|----------------------|
| URAIAN | INDIKATOR | URAIAN | INDIKATOR | URAIAN | INDIKATOR | | 2019 | 2020 | 2021 | 2022 | 2023 | 2024 | |
| 1 | 2 | 3 | 4 | 5 | 6 | 7 | 8 | 9 | 10 | 11 | 12 | 13 | 14 |
| Meningkatnya kualitas pelayanan publik | Indeks Kepuasan Masyarakat (IKM) | Meningkatnya kualitas pelayanan public tingkat kecamatan | Nilai IKM Kecamatan Camplong | Meningkatnya kualitas pelayanan public tingkat kecamatan | Nilai IKM Kecamatan Camplong | 80,40 | 81,05 | 81,55 | 81,75 | 82,00 | 82,05 | 82,55 | 82,55 |
| | | | | | | | | | | | | | |
| | | | | | | | | | | | | | |

Sumber : Kecamatan Camplong Kabupaten Sampang, 2019

BAB VIII PENUTUP

Renstra Kecamatan Camplong Tahun 2019-2024 adalah dokumen perencanaan jangka menengah Perangkat Daerah dan merupakan penjabaran atas RPJMD Kabupaten Sampang Tahun 2019-2024. Dalam Renstra ini memuat gambaran pelayanan perangkat daerah, permasalahan dan isu-isu strategis, tujuan dan sasaran, strategi dan arah kebijakan, rencana program dan kegiatan, serta kinerja penyelenggaraan bidang urusan.

Berdasarkan hasil evaluasi kinerja pelayanan Kecamatan Camplong pada Renstra periode sebelumnya, secara total rata-rata capaian keseluruhan indikator kinerja pelayanan adalah 99,46 % atau sangat baik. Dari identifikasi permasalahan pelayanan maka dirumuskanlah isu-isu strategis Renstra Tahun 2019-2024 yaitu Kondisi sarana dan prasarana pelayanan yang kurang memadai, SDM pada Kecamatan Camplong dalam melaksanakan tugas dan fungsinya masih belum optimal serta penggunaan teknologi informasi terhadap proses pelayanan yang masih belum maksimal.

Mengacu pada visi-misi RPJMD Kabupaten Sampang Tahun 2019-2024, Kecamatan Camplong Kabupaten Sampang mendukung pada misi 4 RPJMD Kabupaten Sampang Tahun 2019-2024 serta mendukung pada pencapaian sasaran “Meningkatnya kualitas pelayanan publik tingkat kecamatan”. Hal tersebut berimplikasi pada rencana program dan kegiatan yang akan dilaksanakan oleh Kecamatan Camplong selama 2019-2024. Program-program tersebut merupakan program-program prioritas RPJMD Kabupaten Sampang Tahun 2019-2024 yang sesuai dengan tugas dan fungsi Kecamatan Camplong.

Selanjutnya dokumen Renstra ini dijadikan acuan Kecamatan Camplong dalam menyusun Rencana Kerja (Renja) tahunan dan sebagai pedoman serta tolak ukur pengendalian dan evaluasi kinerja yang akan dilaksanakan oleh Kecamatan Camplong dalam kurun waktu lima tahun.

BUPATI SAMPANG

H. SLAMET JUNAJDI